

Unidad Didáctica 5  
**Macros**

---

# Contenido

1. Introducción
2. Creación y ejecución de una macro
3. Modificación y seguimiento de una macro
4. Macros y seguridad
5. Definición de funciones

## 1. Introducción

Seguro que más de una vez se ha escuchado hablar de macros en *Excel* o en cualquier programa del paquete *Office*, pero nunca se ha llegado a trabajar con ellas. La herramienta *Macro* de *Excel* es una herramienta que ayudará a crear una serie de instrucciones en un lenguaje de programación llamado *Visual Basic* que ayudará a automatizar muchos de los procesos comunes en el trabajo con *Excel*.

Desde la versión 2007 de *Excel*, no es posible guardar las macros en los libros de trabajo con el formato estándar por seguridad. En su lugar, se ha creado un nuevo formato, con extensión “.xlsm”, con el que se identificará rápidamente que es un libro con macro y que potencialmente es peligroso.

Al ser código de programación, una macro puede contener código malicioso que afecte al sistema. Este código malicioso puede venir de terceras personas, ya que si la macro la crea uno mismo, no se corre ningún peligro. Entre los peligros a destacar, existe la posibilidad de perder datos, el borrado de ficheros, inserción de troyanos y virus, etc.

## 2. Creación y ejecución de una macro

Existen diversas formas para empezar crear una macro de forma automática:

Se puede hacer clic sobre el icono que aparece en la esquina inferior izquierda de la barra de estado, justo al lado de la palabra **Listo**.

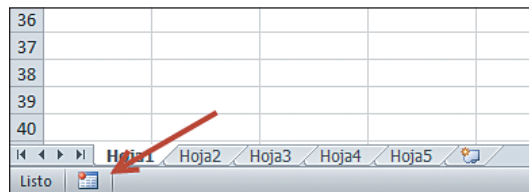

Botón para crear macro

También se puede desplegar el botón **Macro** de la ficha **Vista** y seleccionando la opción **Grabar macro**.

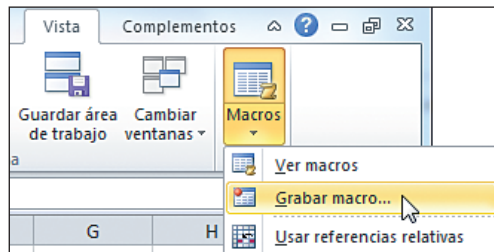

Grabar macro

Por último, se puede crear una macro desde la ficha **Programador**, que por defecto *Excel* tiene oculta. Para activarla, se abre el cuadro de diálogo **Opciones de Excel**, como ya se ha explicado, y se posiciona en el grupo **Personalizar cinta de opciones**. En la lista de la derecha, se activa la casilla **Programador** y se pulsa el botón **Aceptar**.

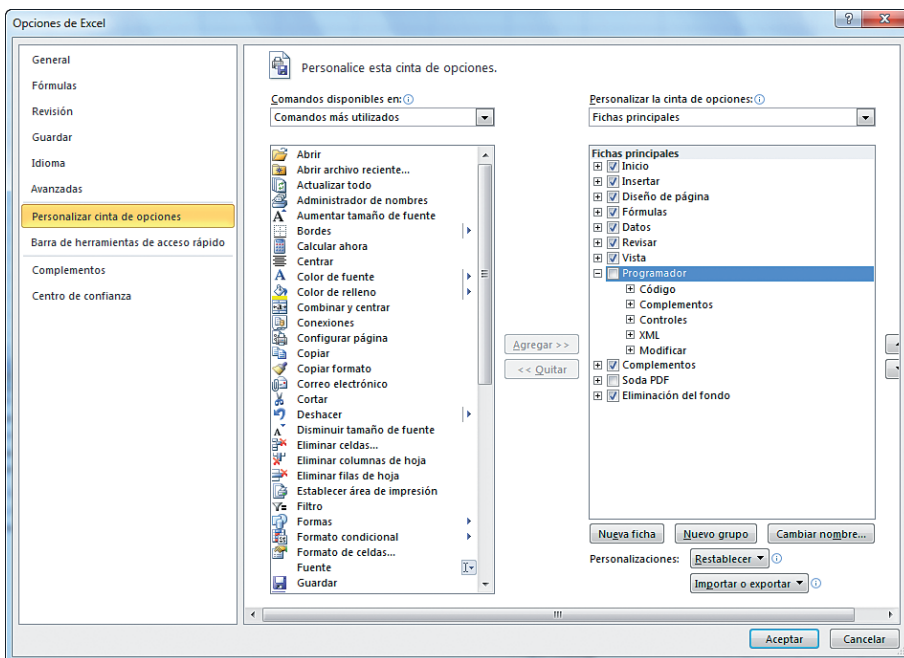

Personalizar cinta de opciones



## Nota

Excel tiene oculta la herramienta para crear macros porque no es una herramienta que una persona con conocimientos a nivel de usuario utilice.

Activando esta ficha, aparecerá junto al resto de las que vienen por defecto y con ella se podrán gestionar las macros y muchas más opciones que se verán más adelante.

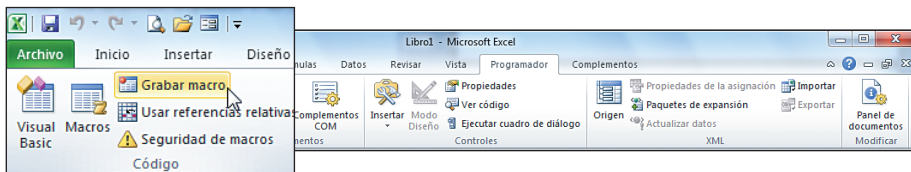

*Grabar macro en la cinta de opciones*

Se cree la macro por el método que sea, aparece el cuadro de diálogo **Grabar macro**.

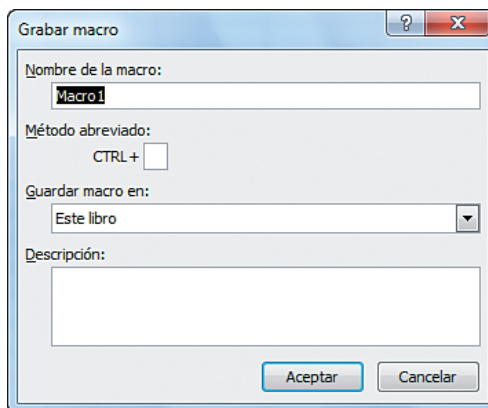

*Grabar macro*

Las partes de este cuadro de diálogo son:

- **Nombre de la macro:** aquí se le dará a la macro un nombre que la identifique. Normalmente, se le pone un nombre que sea identificativo con la acción que vaya a realizar.
- **Método abreviado:** este campo es opcional y en él se debe introducir una letra o una combinación de teclas, para que, cuando se tenga la macro grabada, se pueda ejecutar pulsando está combinación de teclas.
- **Guardar macro en:** aquí será donde se indique la ubicación de la macro. Se puede guardar en un libro de macros personal, en un libro nuevo o en el libro que se tiene actualmente abierto.  
**Nota:** *Excel* cargará el libro de macros personal siempre que se ejecute, de modo que se tendrán todas las macros que se vayan guardando en él.
- **Descripción:** aquí se introducirá una breve descripción sobre el funcionamiento de la macro.

Una vez todo configurado, se pulsa el botón **Aceptar** y comenzará la grabación de la macro. A partir de este momento, cualquier operación que se realice en *Excel* quedará grabada en la macro. Durante la grabación, se pueden efectuar múltiples operaciones: introducir datos, establecer formatos de celda o de la fuente, abrir documentos, insertar filas o columnas, etc. Cuando se terminen de realizar los pasos para la macro, se pulsa el botón **Detener grabación**, que se encuentra en el botón **Macro** o en la barra de estado.

Una vez la macro guardada, puede ejecutarse pulsando la combinación de teclas que se definió o pulsando sobre el botón **Macro** y seleccionando la opción **Ver macros**. Se abrirá el siguiente cuadro de diálogo.

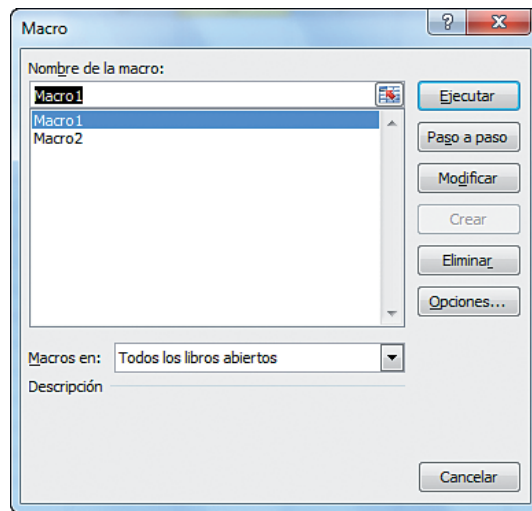

Ejecutar macro

En él, aparecerán todas las macros que se tengan. Se debe seleccionar la que interese y pulsar el botón **Ejecutar**.



### Importante

Antes de comenzar a grabar una macro, se debe decidir si se establecen referencias relativas a las celdas o no. Para ello, en el botón Macro, se debe activar o desactivar esta opción. ¿Qué quiere decir esto? Si no se activa esta opción, si por ejemplo se crea una macro que cambie de color la celda A3 y no se han activado las referencias relativas, si se sitúa en la celda D7 y se ejecuta la macro, se cambiará de color la celda A3. En cambio, si se activan las referencias relativas y se crea una macro que cambie de color la celda A3, si se sitúa en la celda D7 y se ejecuta la macro, cambiará el color de la celda D7.

## 3. Modificación y seguimiento de una macro

Como ya se sabe, una vez creada una macro, se podrá reproducir, pero cuando ya no interese o se necesite realizar algún cambio, se podrá eliminar o

modificar. Para ello, se debe desplegar el botón **Macros** y seleccionar la opción **Ver macros**.

Desde este cuadro de diálogo, se pueden administrar las macros. Primero, se debe seleccionar la macro sobre la que se quiere actuar y pulsar uno de los siguientes botones: **Eliminar**, **Modificar** o **Paso a paso**. El botón **Eliminar** borrará la macro de la lista y del sitio en el que estuviese guardada. Con el botón **Modificar**, se puede modificar la macro y, con el botón **Paso a paso**, se realizará un seguimiento de la misma. En ambos casos, se abrirá una nueva ventana, que es todo un entorno de desarrollo de macros y funciones.

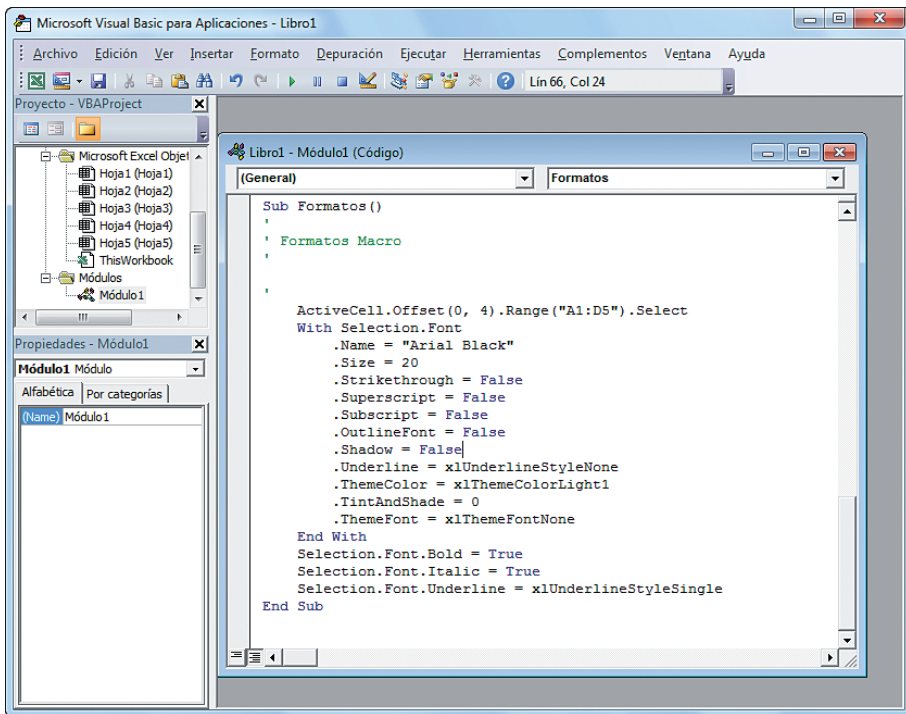

Ventana del entorno de Visual Basic para aplicaciones de Excel

Esta ventana corresponde al entorno llamado *Visual Basic* y se aprecian varias partes que se verán con más detalle. En este caso, se va a tratar el código que ha generado la macro para su modificación. Se trata de la selección

de un rango de celdas y la modificación de la fuente, así como algunos de sus atributos.

```
Sub Formatos ()
'
' Formatos Macro
'
'
'
ActiveCell.Offset(0, 4).Range("A1:D5").Select
With Selection.Font
.Name = "Arial Black"
.Size = 20
.Strikethrough = False
.Superscript = False
.Subscript = False
.OutlineFont = False
.Shadow = False
.Underline = xlUnderlineStyleNone
.ThemeColor = xlThemeColorLight1
.TintAndShade = 0
.ThemeFont = xlThemeFontNone
End With
Selection.Font.Bold = True
Selection.Font.Italic = True
Selection.Font.Underline = xlUnderlineStyleSingle
End Sub
```

*Código generado por una macro*

Lo primero que se puede observar en este código es que la macro empieza con la palabra **Sub** seguida del nombre de la macro y termina con la palabras **End sub**. Todo lo que hay escrito entre ellas corresponde a las acciones que realiza la macro.

Se van a ver con más detalle estas líneas de código, que hace cada una y cómo se pueden modificar.

La primera línea de código indica que se seleccionará el rango de celdas **A1:D5**. El objeto **ActiveCell** es tomado prácticamente en todas las sentencias e indica que es la celda activa.

```
ActiveCell.Offset(0, 4).Range("A1:D5").Select
```

*Sentencia del objeto ActiveCell que seleccionará el rango A1:D5*

En este trozo de código, se va a cambiar el tipo de fuente y se verán algunas propiedades de la misma.

```
With Selection.Font
    .Name = "Arial Black"
    .Size = 20
    .Strikethrough = False
    .Superscript = False
    .Subscript = False
    .OutlineFont = False
    .Shadow = False
    .Underline = xlUnderlineStyleNone
    .ThemeColor = xlThemeColorLight1
    .TintAndShade = 0
    .ThemeFont = xlThemeFontNone
End With
```

*Código generado por la macro que cambia el formato de la fuente*

Las propiedades que se pueden modificar de la fuente son:

- **Name:** nombre de la fuente, que está escrito entre comillas y podrá cambiarse manualmente por un estilo de fuente que esté instalado en el ordenador.
- **Size:** tamaño de la fuente.
- **Strikethrough (tachado):** con esta propiedad, se indicará si se quiere que la fuente aparezca tachada o no. Solo admite dos valores **False** (falso, no aparece tachado) y **True** (verdadero, aparece tachado).

Fuente con el estilo tachado

*Ejemplo de tachado*

- **Superscript (superíndice):** sirve para poner un exponente a un número. Se puede utilizar con cualquier tipo de texto y lo que hará será elevar el texto seleccionado y hacerlo más pequeño.

12+32<sup>5</sup>

*Ejemplo de superíndice*

- **Subscript (subíndice):** hace lo contrario del superíndice, en lugar de elevar el texto seleccionado, lo situará en la parte inferior. Solo utiliza los valores **True** y **False**.

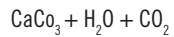

*Ejemplo de subíndice*

- **OutlineFont (contorno):** indicará si la fuente lleva contorno o no. No es de mucha utilidad, ya que apenas se apreciará el resultado. Solo utiliza los valores **True** y **False**.
- **Shadow (sombra):** le aplicará una sombra a la fuente si está la admite. Solo admite los valores **True** y **False**.
- **Underline (subrayado):** subraya el texto seleccionado. Se pueden definir los siguientes subrayados:
  - **xlUnderlineStyleNone:** sin subrayado.
  - **xlUnderlineStyleSingle:** subrayado simple.
  - **xlUnderlineStyleDouble:** subrayado doble.
  - **xlUnderlineStyleSingleAccounting:** simple contabilidad.
  - **xlUnderlineStyleDoubleAccounting:** doble contabilidad.

**Nota:** estos son los mismos subrayados que se encuentran en el cuadro de diálogo **Formato de fuente**.

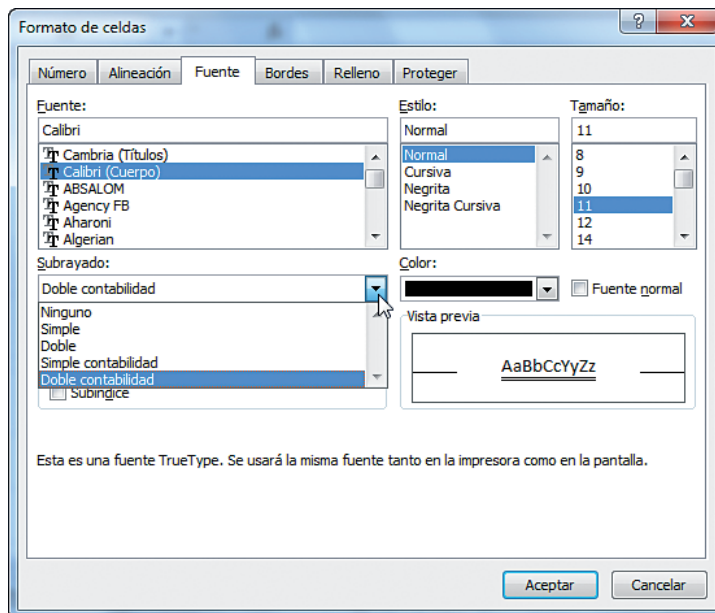

Subrayados

- **ThemeColor (color de tema):** aplica un tema a la celda seleccionada. Los valores son innumerables, ya que, por cada tema de los que tiene *Excel* o de los que se creen, el valor cambiará. Para saber uno en concreto, lo mejor es aplicarlo y ver en la macro el valor que ha tomado.
- **TintAndShade (tinta y sombra):** aclara u oscurece un color. Sus valores están comprendidos desde -1 (más oscuro) hasta 1 (más claro). Se pueden usar decimales.
- **ThemeFont (tema de fuente):** establece un estilo para la fuente. El último trozo de código también hace referencia al formato de la fuente.

```
Selection.Font.Bold = True
Selection.Font.Italic = True
Selection.Font.Underline = xlUnderlineStyleSingle
```

Código para poner la fuente en negrita, cursiva y subrayado

- **Bold (negrita):** convierte el texto de las celdas seleccionadas a negrita. Solo admite los valores **True** y **False**.
- **Italic (cursiva):** convierte el texto de las celdas seleccionadas en cursiva. Solo admite los valores **True** y **False**.



### Nota

---

Existen muchísimas más propiedades para las fuentes y para cualquier objeto de Excel. Cualquier operación física que se pueda realizar en Excel tiene su propio código en Visual Basic.

---

Aunque, como se ha visto, se puede realizar cualquier modificación en la macro, lo cierto es que no es muy recomendable hasta que no se tengan unas nociones básicas del propio lenguaje de programación, ya que se podría dejar la macro inoperativa.

Para depurar una macro o simplemente para ver su funcionamiento paso a paso, se debe pulsar este botón en el cuadro de diálogo **Macro**. Al pulsar este botón, aparece la ventana de **Visual Basic** y, en la ventana de **Código**, se puede ver una flecha amarilla en la primera línea de código. En este modo, estará la macro en pausa y se debe ir pulsando la tecla [F8] para que la macro vaya avanzando paso a paso. De esta forma, se pueden ir viendo directamente en la hoja de cálculos los avances de la macro.

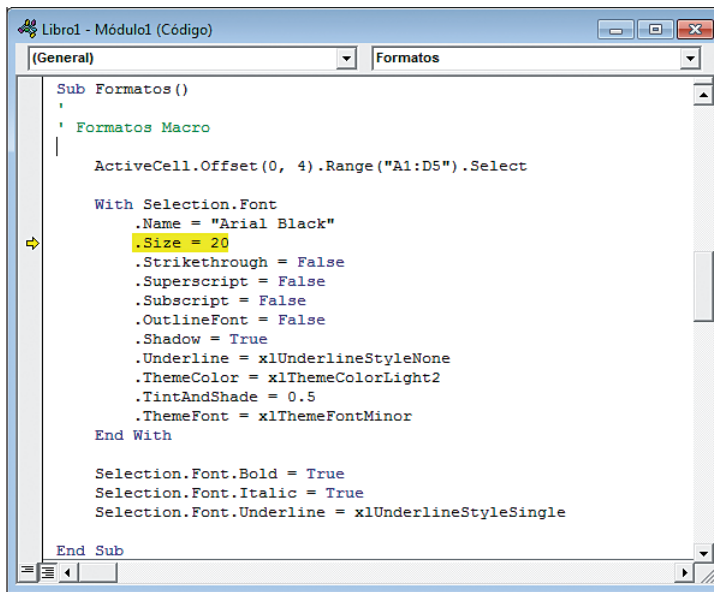

```
Libro1 - Módulo1 (Código)
(General) | Formatos
Sub Formatos ()
'
' Formatos Macro
ActiveCell.Offset(0, 4).Range("A1:D5").Select

With Selection.Font
.Name = "Arial Black"
.Size = 20
.Strikethrough = False
.Superscript = False
.Subscript = False
.OutlineFont = False
.Shadow = True
.Underline = xlUnderlineStyleNone
.ThemeColor = xlThemeColorLight2
.TintAndShade = 0.5
.ThemeFont = xlThemeFontMinor
End With

Selection.Font.Bold = True
Selection.Font.Italic = True
Selection.Font.Underline = xlUnderlineStyleSingle

End Sub
```

Macro en pausa

Una vez comprobado el funcionamiento de las líneas de código o si se quiere salir de la ejecución de la macro, se deberá pulsar el botón **Stop** de la barra de herramientas y cerrar la ventana.



Botón Stop

Por último, utilizando el botón **Opciones** de la ventana **Macro**, se puede modificar la combinación de teclas asignada a la macro, así como la descripción de la misma.

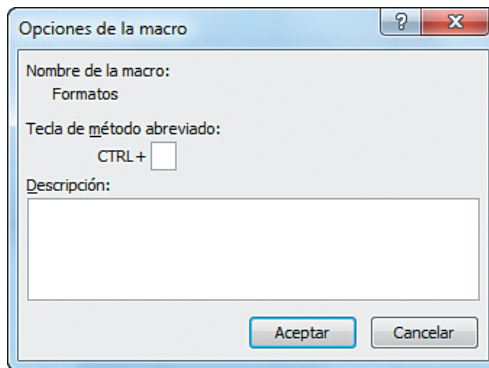

Opciones de la macro

## 4. Macros y seguridad

Una vez que se tiene la macro creada y se ha trabajado con el libro de trabajo, lo más lógico es guardar el libro y lo más probable es que aparezca el siguiente mensaje.

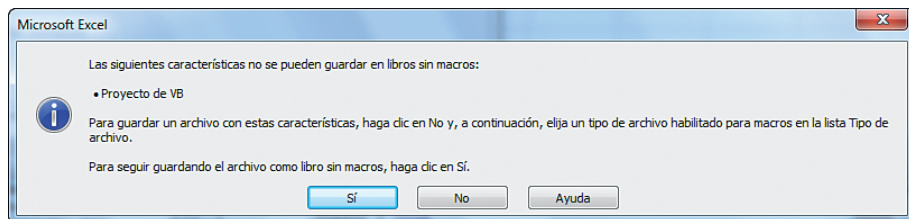

Mensaje de Excel

Para guardar una macro, se debe seleccionar la opción **Guardar como** de la ficha **Archivo** y seleccionar en la lista desplegable **Tipo** la opción de guardado **Libro de Excel habilitado para macros (\*.xlsm)**.

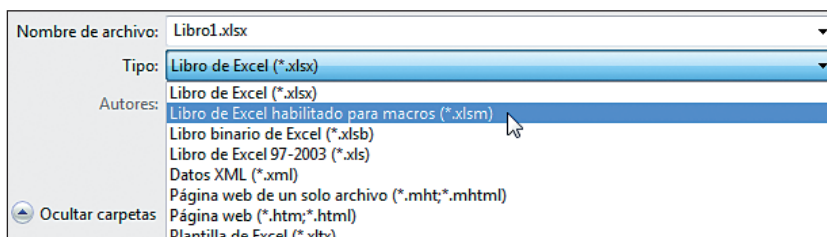

Guardar como



### Recuerde

A partir de la versión 2007 de Excel, no es posible guardar una macro con la misma extensión que el libro de trabajo

Siempre que se abra un libro *Excel* que contenga una macro, aparecerá bajo la cinta de opciones un mensaje de advertencia como el de la siguiente imagen.

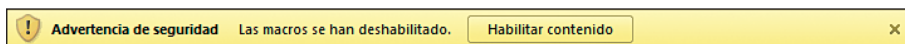

Mensaje de advertencia

Este mensaje indica que se está abriendo un libro que contiene macros y que potencialmente puede ser peligroso. Las macros aparecen deshabilitadas para que no puedan ejecutarse. Si se está seguro de que el libro es de una fuente de confianza o lo ha creado uno mismo, se pulsará el botón **Habilitar macros** para que estas puedan ejecutarse.

También se pueden configurar las macros para que se habiliten automáticamente, en el caso de que solo se abran las que ha creado uno mismo. Para ello, se abre el cuadro de diálogo **Opciones de Excel** y se selecciona el grupo **Centro de confianza**.

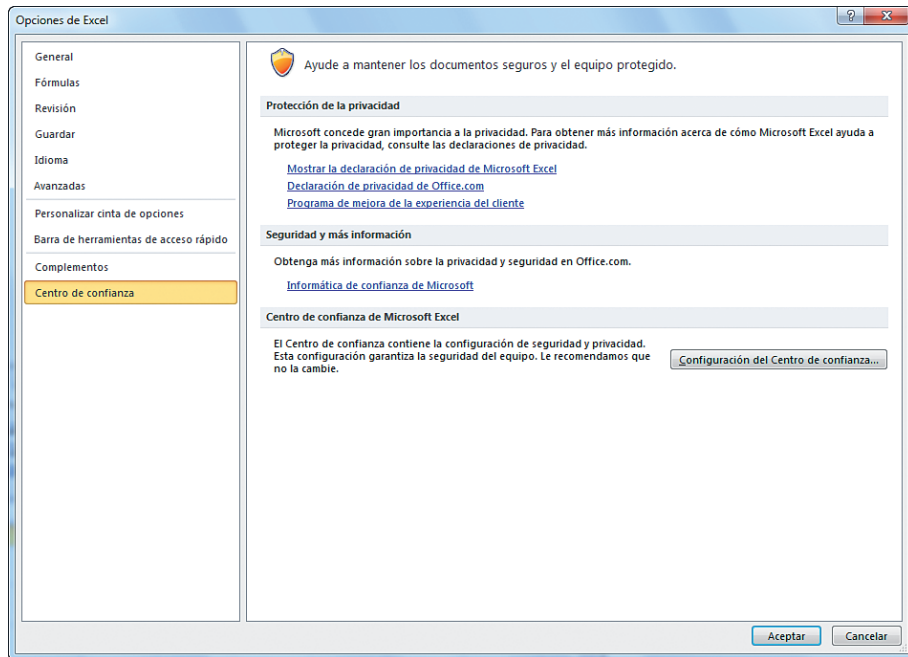

*Centro de confianza*

Esta ventana muestra información sobre seguridad y privacidad. Para continuar, se pulsará el botón **Configuración del Centro de confianza** y se abrirá un nuevo cuadro de diálogo.

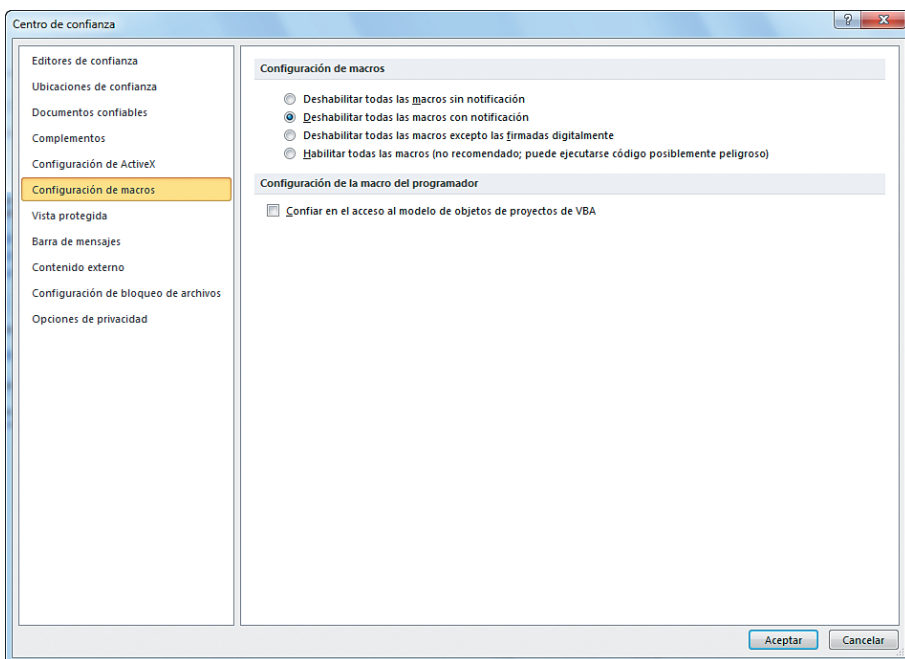

Configuración del Centro de confianza

Desde esta ventana, se podrá configurar el acceso a las macros cuando se abre un libro de trabajo. Se pueden deshabilitar todas y que no aparezca ningún mensaje, habilitarlas todas o solo las que estén firmadas digitalmente. Basta con seleccionar la opción que más se acerque a las propias necesidades y pulsar el botón **Aceptar**.

Otra forma de abrir el centro de confianza es desde la opción **Seguridad de macros** de la ficha **Programador**.

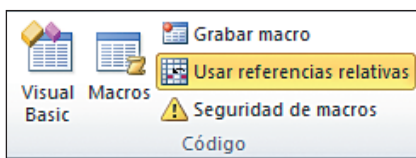

Grupo Código de la ficha Programador

## 5. Definición de funciones

Aparte de crear macros automáticamente y modificarlas, se pueden crear funciones propias desde el editor de *Visual Basic*, que servirán exactamente igual que las funciones que incorpora *Excel* por defecto.

Aunque en las siguientes unidades se verá *Visual Basic* con más profundidad, se van a crear una par de funciones simples y que queden incorporadas a *Excel*.

A título de ejemplo, se va a definir una función que calcule el **Cubo** de un número. Lo primero que se hará será abrir el editor de *Visual Basic*. Se puede abrir desde la ficha **Programador** seleccionando el botón **Visual Basic** o bien presionando la combinación de teclas [Alt] + [F11].

Una vez abierto el editor, se debe desplegar el menú **Insertar** y seleccionar la opción **Módulo** para comenzar a escribir la función.

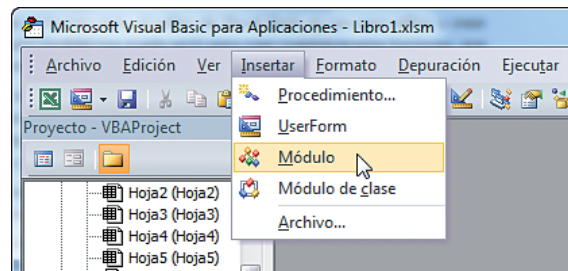

Módulo

Dentro del módulo, se escribirá la siguiente función:

```
Function Cubo (número)
    Cubo = número * número * número
End Function
```



## Nota

Las funciones empiezan con la palabra *Function* seguida del nombre de la función y entre paréntesis los parámetros que se le pasan a la función. En este caso, el contenido de una celda. A continuación, irán las sentencias y, por último, el cierre de la función.

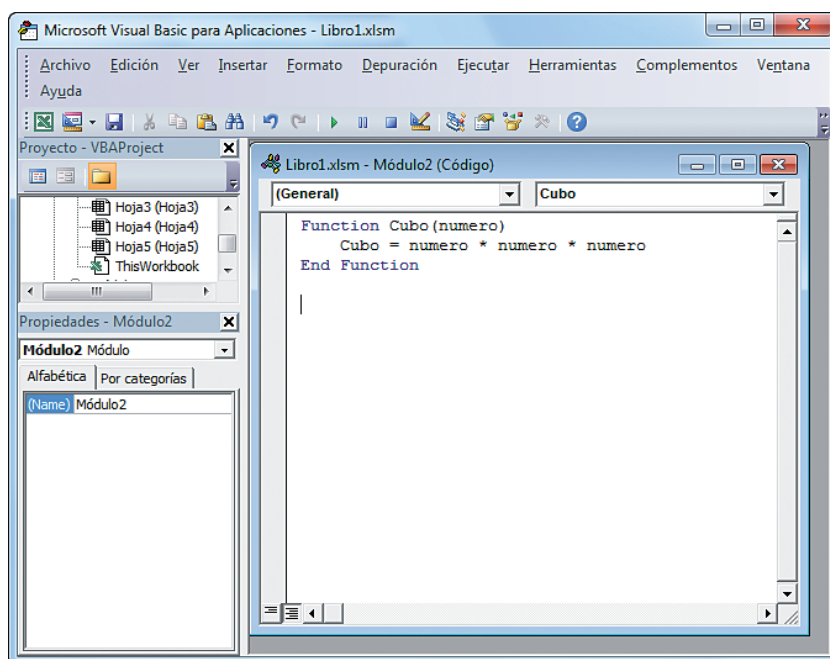

Crear función

Una vez creada la función, se vuelve a la ventana de *Excel* y se procede a escribir la función igual que cualquier fórmula de *Excel*. Nada más escribir las primeras letras, se puede ver cómo aparece junto con las predeterminadas de *Excel*.

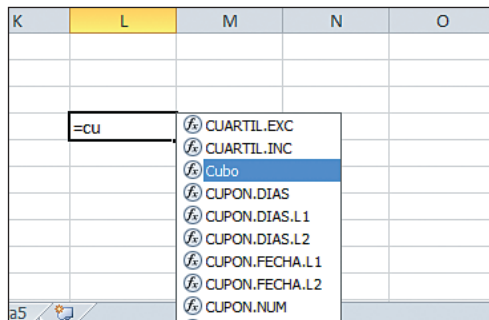

Función creada

Tan solo hay que indicar un número o una celda para que calcule el cubo de la misma.



### Importante

---

Es de suma importancia que, para crear una función, primero se cree un módulo desde el menú Insertar. De no hacerlo así, puede que la función que se declare no aparezca en el programa. Una vez creada una función, se podrán ir añadiendo más en el mismo módulo.

---

